

Mes arrière-grands-parents

Louis Eugène DEUIL

Marie MOULARD

et leurs
descendants

2ème
partie
Bernard BAZOGE
Octobre 2023

Le 4 juillet 1903 à Gometz, mariage d'Elise Lucie DEUIL avec Elie SIMON

Le couple habitera Orsay, route de Chartres, puis rue Archangé,

Simon

Nom : *Simon*
Prénoms : *Elie* Surnom : _____

ÉTAT CIVIL.
Né le *15 novembre 1879* à *Gometz-le-Bastille*, canton de *Gometz-le-Bastille*, département de *Seine-et-Oise*, résidant à *Gometz-le-Bastille*, canton de *Gometz-le-Bastille*, département de *Seine-et-Oise*, profession de *ouvrier*, fils de *Antoine Simon* et de *Blanche Antoinette Dupuis*, domiciliés à *Gometz-le-Bastille*, canton de *Gometz-le-Bastille*, département de *Seine-et-Oise*.

N° *41* de tirage dans le canton de *Gometz-le-Bastille*.

Numéro matricule du recrutement : *2547*
Classe de mobilisation : _____

SIGNALEMENT.
Cheveux *bruns*, sourcils *bruns*, yeux *bruns*, front *droit*, nez *droit*, bouche *normale*, menton *à peine saillant*, visage *ovale*.
Taille : 1 m. *62* cent. Taille vestiaire : 1 m. _____ cent.
MARQUES PARTICULIÈRES : _____

Degré d'instruction : générale (1) *2*, militaire (2) *littéraire*.

DÉCISION DU CONSEIL DE REVISION ET MOTIFS.
Proposé au service actif.
Compris dans la *1^{re}* partie de la liste du recrutement cantonal. (_____ portion).

DÉTAIL DES SERVICES ET MUTATIONS DIVERSES.
Appelé le 15 novembre 1897 pour le 31^{er} Rég^t d'infanterie à Metz; arrivé au corps le 14 décembre 1897; affecté le 14 décembre 1897 au 31^{er} Rég^t d'infanterie à Metz; nommé au commandement le 21 novembre 1898; fils d'une famille de 7 enfants; 3 enfants de bonne conduite; accord.
Rappelé à l'activité le 21 juillet 1914 au service de la 1^{re} Compagnie de réserve de la 1^{re} division de réserve de la 1^{re} armée; affecté dans ses foyers le 12 janvier 1915.
Compagnie ombre d'Allemagne du 1^{er} août 1914 au 12 janvier 1915.
Passé dans la *réserve* de l'armée active le *15 novembre 1898*.

LOCALITÉS SUCCESSIVES HABITÉES PAR SUITE DE CHANGEMENTS DE DOMICILE OU DE RÉSIDENCE.

Date.	Communes.	Subdivisions de régions.	Arrondissement ou département.
<i>20.11.1898</i>	<i>Orsay</i>	<i>Paris</i>	<i>P</i>

Dans l'armée territoriale et dans sa réserve.
Affecté au 30^{er} Rég^t d'infanterie à Chartres le 15 novembre 1898.
Commandant des Foyers de Communications de la 1^{re} armée territoriale.
Passé dans la réserve de l'armée territoriale le 1^{er} octobre 1903.
Libéré du service militaire le 1^{er} novembre 1915.

ÉPOQUE À LAQUELLE LE HOMME EST PASSÉ DANS
la disponibilité de l'armée active, la réserve de l'armée active, l'armée territoriale, la réserve de l'armée territoriale.

DATE de la libération du service militaire.

(1) Le degré d'instruction générale sera indiqué conformément aux prescriptions de l'instruction du 26 novembre 1892.
(2) L'instruction militaire sera indiquée par les mots : exercé ou non exercé. On comprendra comme non exercé tous les hommes n'ayant pas passé au drapant.
(3) Pour les hommes compris dans la 4^e partie de la liste, l'indication à porter est : Service auxiliaire.

Elie, fils aîné d'une famille de 7 enfants, effectuée 1 an de service militaire en 1890

Mobilisé le 1^{er} août 1914, au service des gardes des voies de communications il est libéré le 12 janvier 1915

Après le décès d'Elie (1944), Elise habite allée Saint Laurent (Orsay) Elle décède le 10 novembre 1951

Le 14 novembre 1903, mariage à Gometz



Pierre Louis
et
Anne Marie
LEMAITRE



Le couple aura 2
enfants



Pierre Jean
Né le 15 avril 1903 à Paris



Albertine Fernande (ma mère)
Née le 18 septembre 1907 à Gometz

La famille habite Gometz, les Ruelles (rue de la Sablonnière) en
1906

Le quartier de la Villeneuve en 1911

Le 3 juin 1905, mariage à Gometz



Alice Bathilde DEUIL
et
Ulysse FOURCAULT

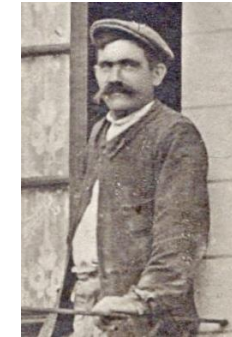

Le couple habite Versailles (1905-1907)
Garches (1908) Paris (1910)

Ils reviennent à Gometz (route de Chartres)
le 16 novembre 1911



Conseil de Révision 1910



Pierre Louis
DEUIL

Louis Eugène
DEUIL

René Lucien DEUIL

Le 21 juillet 1911,
décès de Louis Eugène
à son domicile de
Gometz



N^o 20
Décès
Deuil Louis.
Eugène
21 juillet 1911
mm

Le an mil-neuf-cent onze, le vingt-deux
juillet, à six heures du matin, pardevant
nous Georges Hanton, Maire et Officier
de l'Etat civil de la commune de Gometz-
le-Châtel, arrondissement de Rambouillet,
département de Seine-et-Oise sont
comparus Messieurs: Pierre Deuil, maçon
âgé de trente-quatre ans et Ulisse
Pourcault, maçon, âgé de trente et un
ans, tous les deux domiciliés à Gometz-
le-Châtel (Seine et Oise) le premier, fils
du décédé et le second gendre du décédé,
lesquels nous ont déclaré que Louis Eugène
Deuil, journalier âgé de soixante-six
ans, domicilié en cette commune, né à
Gometz-la-Ville (Seine et Oise) le vingt-deux
juillet mil huit cent quarante-cinq,
fils de Jean-Baptiste Deuil et des
Serin Louise tous deux défunts et
autrefois domiciliés en cette dite commune
époux de Marie Moulard, ménagère, avec
laquelle il demeurait, est décédé hier à
neuf heures du soir, en son domicile. Et
après nous être assuré du décès, nous
avons dressé le présent acte que les déclarants
ont signé avec nous, après lecture faite.
Ulisse Pourcault Deuil Pierre G. Hanton

Il habitait « Les Ruelles » (rue de la Sablonnière)
avec Marie, son épouse et son fils René

Après le décès de Louis Eugène Marie habite route de Chartes avec Alice Bathilde et Ulysse

Nom: *Fourcault*
Prénoms: *Ulysse, Victor* Surnom: _____
N°: _____

N° matricule du recrutement: *3057*
Classe de mobilisation: _____

ÉTAT CIVIL.
Né le *20 avril 1880* à *Boisel*, canton de *Charente*, département de *Seine-et-Oise*, résidant à *Charente*, canton de *dit*, département de *Seine-et-Oise*, profession de *maçon*, fils de *François* et de *Corbe-Eugène*, Noms domiciliés à *Charente*, canton de *dit*, département de *Seine-et-Oise*.

N° de tirage dans le canton de *Charente*: *29*

DÉCISION DU CONSEIL DE REVISION ET MOTIFS.
Proposé au service armé
Compris dans la 1^{re} partie de la liste du recrutement cantonal (_____ portion).

DÉTAIL DES SERVICES ET MUTATIONS DIVERSES.
Introduit à compter du 16 novembre 1901 comme ouvrier boulanger de 1^{re} classe et soldat de 2^e classe. Envoyé dans la disponibilité le 30 septembre 1907. Certificat de bonne conduite et Accordé.

Passé dans la réserve de l'armée active le *1^{er} novembre 1907*.

Affecté au Régiment d'Infanterie à Charente
Soldat de 2^e classe
Proposé à l'admission pour suite de mobilisation générale (classe préservée) le 14 août 1914, arrivé au 1^{er} régiment d'infanterie le 12 août 1914. Envoyé au dépôt d'infanterie le 15 septembre 1915. Réadmis le 28 août 1915, versé dans la disponibilité le 28 août 1915. Arrivé au camp de Charente le 1^{er} septembre 1915. A accompli une 1^{re} période d'exercices dans le 101^{er} Régiment d'Infanterie (Etat M) du 17 juin au 14 juillet 1917. A accompli une 2^e période d'exercices dans le 101^{er} Régiment d'Infanterie (Etat M) du 14 septembre au 30 septembre 1917.

Passé dans l'armée territoriale le _____

LOCALITÉS SUCCESSIVES HABITÉES PAR SUITE DE DÉPLACEMENTS DE DOMICILE OU DE RÉSIDENCE.

Date.	Communes.	Subdivisions de régions.	Qualité de la résidence.
1 ^{er} juillet 1907	Boisel, Seine-et-Oise	Paris	R
1 ^{er} novembre 1907	Charente, Seine-et-Oise	Paris	R
30 septembre 1907	Charente, Seine-et-Oise	Paris	R
12 août 1914	Charente, Seine-et-Oise	Paris	R
15 septembre 1915	Charente, Seine-et-Oise	Paris	R

ÉPOQUE À LAQUELLE L'HOMME DOIT PASSER DANS

la disponibilité de l'armée active.	la réserve de l'armée active.	l'armée territoriale.	la réserve de l'armée territoriale.	la réserve de l'armée militaire.	DATE de la libération de service militaire.
	1 ^{er} 1907				
		1 ^{er} 1917	1 ^{er} 1917	1 ^{er} 1917	1 ^{er} 1917
			1 ^{er} 1917	1 ^{er} 1917	1 ^{er} 1917

Libéré du service militaire le _____

(1) Le degré d'instruction générale sera indiqué conformément aux prescriptions de l'instruction du 1^{er} décembre 1899.
(2) L'instruction militaire sera indiquée par les mots: exercé ou non exercé. On comprendra comme non exercés tous les hommes n'ayant pas passé au drapen.
(3) Pour les hommes compris dans la 1^{re} partie de la liste, l'indication à porter est: *Jeune*.
Pour ceux compris dans la 2^e partie de la liste, l'indication à porter est: *Service auxiliaire*.
Pour ceux compris dans la 3^e partie de la liste, l'indication à porter est: *Mis à la disposition du Ministre de la Marine.* (Art. 4 de la loi.)

Le 2 août 1914, Ulysse est mobilisé

Il est tué à l'ennemi le 26 avril 1915 au bois de la Gruerie en Argonne

Déclaré Mort pour la France
Jugement du Tribunal de Rambouillet le 12 février 1918,

et inscrit au Monument aux Morts de Gometz

Alice Bathilde décède le 21 mai 1919

à l'hospice Archangé d'Orsay

René Lucien né à Gometz le 7 février 1890

Service militaire du 9 octobre 1911 au 8 novembre

1913
Mobilisé du 3 août 1914 au 8 août 1919

Décoré de la Croix de guerre avec Etoile de bronze le 10 mars



Lors d'une permission à Gometz
René Lucien épouse Eugénie
LASSAGNE

le 29 avril 1919

Le couple habitera Jumièges
(76)

Ils auront 4 enfants

René Lucien et Eugénie
décèdent en septembre
1970

à quelques jours d'écart



Vers 1913
Marie et ses petits enfants
Albertine et Pierre Jean

De 1926 à 1937, Marie habite rue Saint Nicolas

Recensement
1931

le bourg rue N° Nicolas										
30	33	91	Simon	Lucien	1882	fonty-lech	f.	ch. de mén.	marchande	en chômage
		92	Daniel	Marie Yvonne	1887	Revelin (Huitiers)	f.	épouse	s.p.	"
		93	Simon	Isidore	1919	fonty-lech	f.	filie	couturière	M ^{me} Le Berre
		94	Simon	Claudine	1922	d:	f.	filie	couturière	d:
		95	Simon	Bernard	1926	d:	f.	filie	s.p.	"
		34	96	Devil	Marie	1848	d:	f.	ch. de mén.	s.p.



Marie habite la même
maison
que la famille SIMON

Lucien SIMON est le frère d'Elie,
le gendre de Marie

19 septembre 1931 à Gometz le Châtel
Mariage d'Albertine DEUIL et Rémond BAZOGE (mes parents)



Le couple habite route de Chartres

GOMETZ-LE-CHATEL, dit Saint-Clair, par Orsay (Seine-et-Oise). — Vue générale

Collection C. B.

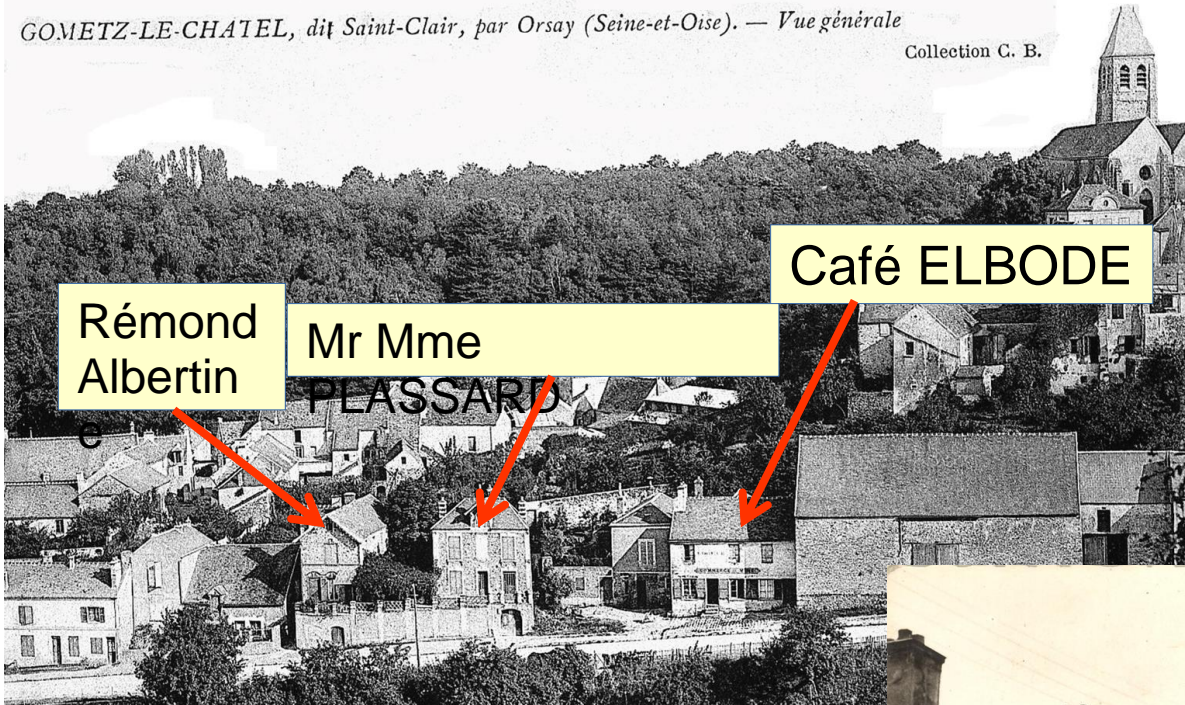

1931 -
1938

1938 -
1950

La maison où je suis né



Emile
PLASSARD

Anne Marie
ma grand
mère

Juliette
ELBOD
E

Rémond
mon
père

Albertin
e
ma

Marie

Pierre Louis
mon grand
père



Fin Mars 1937, après les obsèques de Jeanne PLASSARD

21 octobre 1937 à l'hospice
d'Orsay

+ 2 mois, mille rages
Elle est
N° 21
Décès de MARIE
Transcription de
Décès de
Moulard
Marie
23 octobre 1937

*Sept heures quarante-cinq minutes, est décédée,
4, Place du Carrefour de la Marie, Mari Moulard, domi-
cilié à Goussy-le-Châtel (Seine-et-Oise) née à Goussy-
le-Châtel le deux mai mil huit cent quarante-
huit, sans profession, fille de Michel, Antoine Moulard
et de Louise, Elisabeth Mouton, épouse décédée, veuve
de Louis, Eugène Deuil. — Dressé le jour susdit
quinze heures, sur la déclaration de René Caussé,
économe, âgé de trente-cinq ans, domicile à Orsay,
4, Place de la Marie, qui, lecture faite, a signé
avec Mmes Lucien Decauville, Maire d'Orsay, Officier*

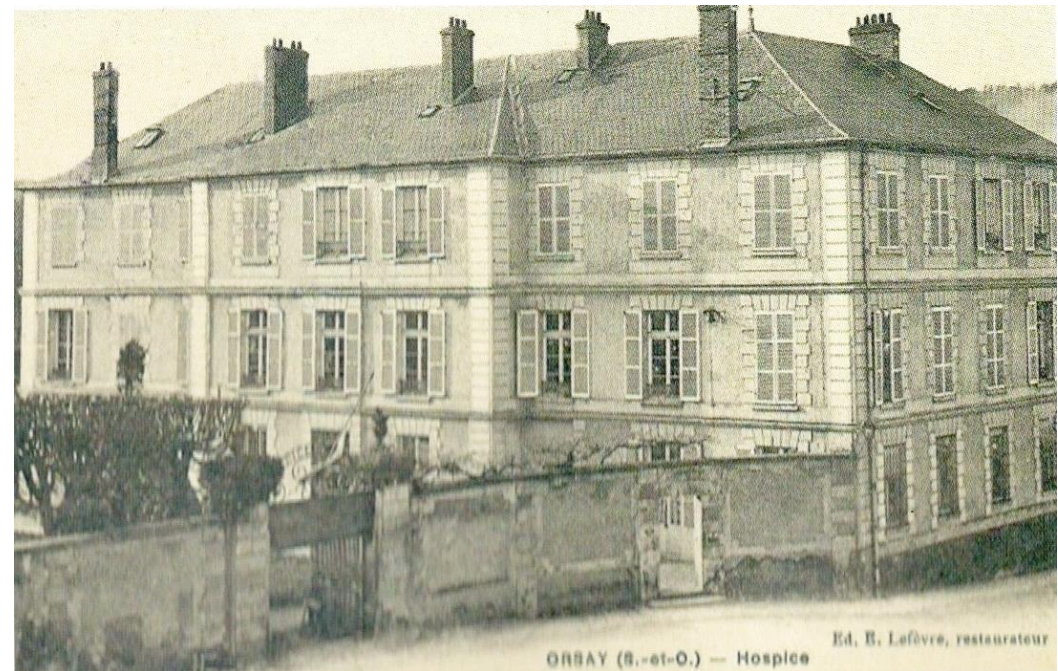

Hospice
Archangé



Centre Hospitalier d'ORSAY , aujourd'hui

*Un peu
d'histoire*

Qui est Jean Louis Archangé

Né le 11 mai 1750 à Orsay

Son père est l'intendant des seigneurs Grimod du Fort
Resté célibataire, il s'est enrichi comme architecte à Paris
A son décès le 28 octobre 1832, il lègue par testament
l'essentiel de sa fortune aux pauvres d'Orsay

La commune devra créer, d'après ses plans,
un établissement de charité pour les femmes en couches,
les vieillards, et les pauvres malades
il se nommera Hospice Archangé

La commune refuse le legs mais la justice en 1834
oblige la ville à respecter les volontés du donateur

L'établissement ouvre le 12 novembre 1836,
avec 2 salles pour l'hospice et 2 salles pour l'hôpital

En 1950, l'hospice est transféré au Château du Grand-Mesnil à Bures-sur-Yvette.
Il ferme en 1973, remplacé par la Maison de l'Yvette, rue Guy-Môquet à Orsay

L'hospice Archangé aura fonctionné pendant 137 ans

